



1213012723

Δ/ση Ευη
19/3/1



ΕΞΑΙΡΕΤΙΚΑ ΕΠΕΙΓΟΝ-ΠΡΟΘΕΣΜΙΑ

ΕΛΛΗΝΙΚΗ ΔΗΜΟΚΡΑΤΙΑ
ΥΠΟΥΡΓΕΙΟ ΠΑΙΔΕΙΑΣ & ΘΡΗΣΚΕΥΜΑΤΩΝ
ΠΟΛΙΤΙΣΜΟΥ & ΑΘΛΗΤΙΣΜΟΥ
ΓΕΝΙΚΗ Δ/ΝΣΗ ΕΥΡΩΠΑΪΚΩΝ ΔΙΕΘΝΩΝ
ΕΚΠΑΙΔΕΥΤΙΚΩΝ ΘΕΜΑΤΩΝ
Δ/ΝΣΗ ΔΙΕΘΝΩΝ ΕΚΠΑΙΔΕΥΤΙΚΩΝ ΣΧΕΣΕΩΝ
ΤΜΗΜΑ Α' ΥΠΟΤΡΟΦΙΩΝ

Ανδρέα Παπανδρέου 37, 151 80 Μαρούσι

Ιστοσελίδα: www.minedu.gov.gr

Ηλ. Δ/ση: des-a@minedu.gov.gr

Πληροφορίες: Κ.Ντελή/Α.Ρούβαλη

Τηλέφωνο: +30210 344 2469-3129

Φαξ: +30210 344 2469

Να διατηρηθεί μέχρι
Βαθμός Προτεραιότητας

Μαρούσι, 05.03. 2013
Αρ. Πρωτοκόλλου: 30928/1

ΠΡΟΣ: 1. Πανεπιστήμια
2. ΤΕΙ- ΑΣΠΑΙΤΕ

ΚΟΙΝ.: 1. -ΥΠΕΞ, Ε1

Δ/ση Μορφωτικών και Πολιτιστικών
Υποθέσεων

- ΥΠΕΞ, Α7 Δ/ση Β. Αμερικής

2. Ίδρυμα «Σταύρος Νιάρχος»

Βας. Σοφίας 86^Α, 115 28 Αθήνα

ΘΕΜΑ: «Υποτροφίες σε Έλληνες φοιτητές Πανεπιστημίου Οττάβας Καναδά με χορηγία του Ιδρύματος «Σταύρος Νιάρχος»».

Σχετικά έγγραφα: Αρ. Πρωτ. Γραφείου Υπουργού ΠΑΙ.Θ.Π.Α. 11561/21.12.2012 και ΥΠΕΞ, Δ/ση Ε1 4466.43/ΑΣ 982/17.12.2012 - Α.Π.Φ. 400/ ΑΣ 756/29.11.

Το Υπουργείο Εξωτερικών (Ε1 Διεύθυνση Μορφωτικών και Πολιτιστικών Υποθέσεων) διαβίβασε στην υπηρεσία μας το υπ' αρ. 400/ ΑΣ 756/29.11 έγγραφο της Ελληνικής Πρεσβείας στην Οττάβα του Καναδά, με το οποίο γνωστοποιείται ότι το Ίδρυμα «Σταύρος Νιάρχος» πραγματοποίησε δωρεά προς το πανεπιστήμιο της Οττάβας του Καναδά ύψους ενός εκατομμυρίου δολαρίων (\$ 1.000,00) στο πλαίσιο του εορτασμού των εβδομήντα (70) ετών από τη σύναψη διπλωματικών σχέσεων Ελλάδος-Καναδά. Το ποσό της δωρεάς θα χρησιμοποιηθεί αποκλειστικά για την χορήγηση δύο (2) υποτροφιών σε Έλληνες μεταπτυχιακούς φοιτητές ανά έτος και εις το διηνεκές. Η υποτροφία καλύπτει το διεθνές αεροπορικό εισιτήριο, τα έξοδα για αγορά βιβλίων και το κόστος διαμονής και διατροφής.

Επιπλέον, στο πλαίσιο σύσφιξης των σχέσεων με την Ελληνική ακαδημαϊκή κοινότητα, το πανεπιστήμιο της Οττάβας απεφάσισε να χορηγήσει επί μία πενταετία τέσσερις (4) υποτροφίες σε Έλληνες φοιτητές για προπτυχιακές και μεταπτυχιακές σπουδές.

Συγκεκριμένα:

- A. Από το ακαδημαϊκό έτος 2013-2014 θα χορηγηθούν δύο (2) υποτροφίες σε Έλληνες μεταπτυχιακούς φοιτητές για απόκτηση τίτλου μεταπτυχιακών σπουδών στις επιστήμες της Μηχανικής, Νομικής, Ιατρικής ή στις Κοινωνικές επιστήμες. Διάρκεια υποτροφίας: δύο (2) έτη. Οι υποτροφίες αυτές θα καλυφθούν από την χορηγία του Ιδρύματος «Σταύρος Νιάρχος» και θα χορηγούνται κάθε χρόνο.

Η υποτροφία καλύπτει:

- τα έξοδα του διεθνούς αεροπορικού εισιτηρίου μιας διαδρομής (τα έξοδα του διεθνούς αεροπορικού εισιτηρίου επιστροφής θα καλυφθούν υπό την αίρεση της εξαιρετικής επίδοσης των φοιτητών στις σπουδές τους στο πανεπιστήμιο της Οττάβας, αλλά προς στιγμήν δεν υπάρχει ρητή διασφάλιση εκ μέρους του πανεπιστημίου).
- το συνολικό κόστος διαμονής και διατροφής καθώς και τα έξοδα για την αγορά των αναγκαίων βιβλίων για τις σπουδές των υποτρόφων.

Να σημειωθεί ότι για αυτό το συνολικό κόστος έχει υπολογισθεί από το πανεπιστήμιο ύψος διαβίωσης \$16.000-18.000 καναδικά δολάρια. Θα καταβάλλεται ετησίως το ποσό των \$20.000, σε τρία μέρη, ισόποσα μοιρασμένα εντός ενός έτους, ήτοι, \$6.666 καναδικά δολάρια την κάθε φορά.

Οι ενδιαφερόμενοι θα πρέπει:

- να είναι Έλληνες πολίτες,
- να έχουν ήδη γίνει δεκτοί από το πανεπιστήμιο της Οττάβας για μεταπτυχιακές σπουδές επιπέδου Μάστερ στις επιστήμες της Μηχανικής, Νομικής, Ιατρικής ή στις Κοινωνικές επιστήμες, πλήρους φοίτησης
- να έχουν μέσο όρο βαθμολογίας (GPA) τουλάχιστον 8,0/10 βάσει της μεθόδου υπολογισμού της Σχολής Μεταπτυχιακών και Μεταδιδακτορικών Σπουδών (Faculty of Graduate and Postdoctoral Studies-FGPS) του πανεπιστημίου της Οττάβας.

Κατ' εξαίρεση για φέτος, **καταληκτική ημερομηνία υποβολής της διαδικτυακής αίτησης ορίζεται η 1η Απριλίου 2013.**

Οι υποψήφιοι θα πρέπει να υποβάλλουν την αίτησή τους για εισαγωγή στο πανεπιστήμιο της Οττάβας διαδικτυακά στο Κέντρο Υποβολής Αιτήσεων των πανεπιστημίων του Οντάριο (Ontario Universities' Application Centre-OUAC) στην ηλεκτρονική διεύθυνση του πανεπιστημίου της Οττάβας: <http://www.grad.uottawa.ca/Default.aspx?tabid=1624>

Τα ονόματα των υποψηφίων που πληρούν τις προϋποθέσεις θα κοινοποιηθούν στην Σχολή Μεταπτυχιακών και Μεταδιδακτορικών Σπουδών (Faculty of Graduate and Postdoctoral Studies-FGPS).

Η Σχολή θα επικοινωνήσει με τους υποψηφίους ζητώντας πρόσθετα δικαιολογητικά, όπως, ενδεικτικά, αντίγραφο πιστοποιητικού υπηκοότητας και βεβαίωση μόνιμης κατοικίας, βιογραφικό σημείωμα, δήλωση ερευνητικών ενδιαφερόντων ή προγράμματος και αντίγραφο αναλυτικής βαθμολογίας των πανεπιστημιακών τους σπουδών.

Η τελική επιλογή θα γίνει βάσει εισοδηματικών κριτηρίων σε περίπτωση περισσότερων υποψηφίων που πληρούν εξ ίσου τις απαραίτητες προϋποθέσεις. Σε αυτή την περίπτωση, για την επιλογή του υποτρόφου θα ζητηθούν πρόσθετες πληροφορίες σχετικά με την οικονομική του κατάσταση, σύμφωνα με τις πρακτικές και τις διαδικασίες περί Οικονομικής Βοήθειας και Βραβείων του πανεπιστημίου της Οττάβας (uOttawa's Financial Aid and Awards).

Β, Από το ακαδημαϊκό έτος 2013-2014 θα χορηγηθούν από το πανεπιστήμιο της Οττάβας **τέσσερις (4) υποτροφίες** σε Έλληνες φοιτητές για προπτυχιακές και μεταπτυχιακές σπουδές ως εξής :

- δύο (2) υποτροφίες για μεταπτυχιακές σπουδές επιπέδου Μάστερ ή Διδακτορικού πλήρους φοιτήσεως, μία (1) στην Αγγλική Γλώσσα και μία (1) στην Γαλλική Γλώσσα. Διάρκεια υποτροφίας: δύο (2) έτη για σπουδές επιπέδου Μάστερ, τέσσερα (4) έτη για Διδακτορικές σπουδές.
- δύο (2) υποτροφίες για πτυχιακές σπουδές, μία (1) στην Αγγλική Γλώσσα και μία (1) στην Γαλλική Γλώσσα.

Το πανεπιστήμιο της Οττάβας στο Οντάριο του Καναδά ακολουθεί την δίγλωσση πρακτική και τα μαθήματα διεξάγονται είτε στην Αγγλική είτε στην Γαλλική Γλώσσα.

Αυτές οι υποτροφίες του πανεπιστημίου της Οττάβας περιλαμβάνουν **μόνον** μειωμένα διδάκτρα για φοιτητές από άλλες χώρες εκτός του Καναδά, στο ύψος των διδάκτρων που καταβάλλονται από τους Καναδούς φοιτητές, δηλαδή, οι Έλληνες φοιτητές θα καταβάλλουν ετησίως **μόνον \$6.000 (έξι χιλιάδες καναδικά δολάρια)** αντί των \$16.000 (δεκαέξι χιλιάδων καναδικών δολαρίων). Όλα τα άλλα έξοδα βαρύνουν τους ίδιους τους φοιτητές.

Για τις μεν μεταπτυχιακές σπουδές αυτής της κατηγορίας, η **καταληκτική ημερομηνία** υποβολής της διαδικτυακής αίτησης είναι η ίδια με την κατηγορία των υποτροφιών του Ιδρύματος «Σταύρος Νιάρχος», δηλαδή, κατ, εξαίρεση για φέτος, ορίσθηκε η **1^η Απριλίου 2013.**

Για τις δε πτυχιακές σπουδές αυτής της κατηγορίας, **καταληκτική ημερομηνία** υποβολής της διαδικτυακής αίτησης ορίσθηκε η **30^η Απριλίου 2013.**

Για την υποψηφιότητα στις υποτροφίες αυτής της κατηγορίας οι ενδιαφερόμενοι θα πρέπει να υποβάλλουν διαδικτυακή αίτηση η οποία θα συνοδεύεται από αντίγραφο πιστοποιητικού



υψηλότητα και βεβαίωση μόνιμης κατοικίας, βιογραφικό σημείωμα (στο οποίο να περιλαμβάνονται οι πραγματοποιηθείσες πανεπιστημιακές σπουδές, ενδεχομένως δημοσιεύσεις, έπαθλα και βραβεύσεις, εάν υπάρχουν, εμπειρία από εθελοντισμό, εργασιακή πείρα και οποιαδήποτε άλλη χρήσιμη πληροφορία) δήλωση ερευνητικών ενδιαφερόντων ή προγράμματος και αντίγραφο αναλυτικής βαθμολογίας των πανεπιστημιακών τους σπουδών.

Η διαδικασία είναι η ίδια με την αυτήν για την υποβολή αίτησης όπως και στην Α. κατηγορία των υποτροφιών του Ιδρύματος «Σταύρος Νιάρχος». Η αίτηση υποβάλλεται στην ίδια ιστοσελίδα του πανεπιστημίου: <http://www.grad.uottawa.ca/Default.aspx?tabid=1624>

Σημείο επικοινωνίας και για τις δύο κατηγορίες είναι το Γραφείο Βραβείων (Awards Office) της Σχολής Μεταπτυχιακών και Μεταδιδακτορικών Σπουδών (Faculty of Graduate and Postdoctoral Studies-FGPS) του πανεπιστημίου της Οττάβας.

Η ανανέωση της υποτροφίας της δεύτερης αυτής κατηγορίας εξαρτάται από την ικανοποιητική πορεία των υποτρόφων στις σπουδές τους και αποφασίζεται επί τη βάση της Ετήσιας Έκθεσης Ερευνητικής Προόδου (Annual Research Progress Report).

Περαισότερες πληροφορίες μπορούν να λάβουν οι ενδιαφερόμενοι στις ηλεκτρονικές διευθύνσεις του πανεπιστημίου της Οττάβας: <http://www.uottawa.ca/welcome.html>

uOttawa Info

Tabaret Hall ([map](#))

75 Laurier Avenue East

Ottawa ON K1N 6N5

Canada **Tel.:** (001) 613-562-5700

Toll-free: 001-877-868-8292

Fax: (001) 613-562-5323 uOttawaInfo@uOttawa.ca

InfoAdmission

Tabaret Hall ([Map](#))

101 - 550 Cumberland

Ottawa ON Canada

K1N 6N5

Tel. (001) 613-562-5315

Toll-free 001-877-868-8292 (#5315) **Fax** (001) 613 562 5790

admissions@uOttawa.ca

International Office

Tabaret Hall ([MAP](#))

550 Cumberland Street

Room M386

Ottawa ON K1N 6N5- Canada

Undergraduate Admissions

Tel.: +1 613-562-5315

Fax: +1 613-562-5790

eureka@uOttawa.ca

Graduate Admissions

Tel.: +1 613-562-5742

Fax: +1 613-562-5992

grad.info@uOttawa.ca



Η ΑΝ. ΠΡΟΪΣΤΑΜΕΝΗ ΤΜΗΜΑΤΟΣ Α΄ ΥΠΟΤΡΟΦΙΩΝ

ΑΜΑΛΙΑ ΡΟΥΒΑΛΗ



Πιστό Αντίγραφο
Από τη Διεύθυνση Διοικητικού
Τμήμα Διεκπ/σης & Πρωτοκόλλου

ΜΥΛΩΝΑΣ ΠΑΝΑΓΙΩΤΗΣ

Συν. σελίδες: 18

Εσωτερική Διανομή

- 1) Γραφείο κ. Υπουργού
- 2) Γραφείο κ. Γενικού Γραμματέα
- 3) Γραφείο κας Αν. Γεν. Δ/ντριας Ε.Δ.Ε.Θ.
- 4) Γραφείο Τύπου κ. Υπουργού
- 5) Διεύθυνση Σπουδών και Φοιτητικής Μέριμνας
- 6) Διεύθυνση Ανωτάτης Εκπαίδευσης
- 7) Τμήμα Διαπανεπιστημιακών Σχέσεων
- 8) Γραφείο ΓΕΠΟ
- 9) ΔΕΣ-Τμήματα Α΄ και Β΄



ΕΛΛΗΝΙΚΗ ΔΗΜΟΚΡΑΤΙΑ
ΥΠΟΥΡΓΕΙΟ ΕΞΩΤΕΡΙΚΩΝ

Ε1 Διεύθυνση Μορφωτικών
& Πολιτιστικών Υποθέσεων

Υ.ΠΑΙ.Θ.Π.Α.	
ΓΡΑΦΕΙΟ ΥΠΟΥΡΓΟΥ	
ΑΡΙΘ. ΠΡΩΤ.....	11561
ΗΜΕΡΟΜ.	21-12-12

Αθήνα, 17 Δεκεμβρίου 2012
Α.Π. 4466.43/ΑΣ 982

54436.

ΠΡΟΣ: - Υπουργείο Παιδείας και Θρησκευμάτων,
Πολιτισμού και Αθλητισμού
Δ/ση Διεθνών Εκπαιδευτικών Σχέσεων
Τμήμα Β' Εκπαιδευτικών Ανταλλαγών

ΚΟΙΝ: - Πρεσβεία Οττάβας

Ε.Δ: - Α7 Δ/ση

ΘΕΜΑ: Συνεργασία Πανεπιστημίου Οττάβας με ελληνικά πανεπιστήμια-
Δωρεά 1 εκ. δολλαρίων Ιδρύματος " Σταύρος Νιάρχος" σε
πανεπιστήμιο της Οττάβας.

ΣΧΕΤ: Έγγραφο Πρεσβείας Οττάβας : 400/ΑΣ 756/ 29-11-2012

Σας αποστέλλουμε, συνημμένως, αντίγραφο εγγράφου της Ελληνικής Πρεσβείας στην Οττάβα στο οποίο αναφέρεται ότι το «Ίδρυμα Σταύρος Νιάρχος» στο πλαίσιο εορτασμού των εβδομήντα (70) ετών σύναψης διπλωματικών σχέσεων Ελλάδας- Καναδά, πραγματοποίησε δωρεά στο Πανεπιστήμιο της Οττάβας ύψους ενός εκατομμυρίου δολαρίων για χορήγηση εις το διηνεκές δύο (2) υποτροφιών ανά έτος σε Έλληνες μεταπτυχιακούς φοιτητές.

Παρακαλούμε για τις ενέργειές σας ως προς την ενημέρωση τυχόν ενδιαφερομένων ελληνικών Πανεπιστημίων.

Με εντολή Υπουργού
Η Διευθύντρια

Αικατερίνη Λούπα
Πληρεξούσιος Υπουργός Α'

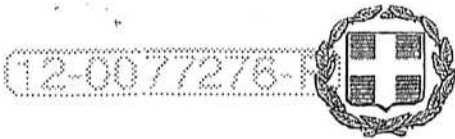

ΕΛΛΗΝΙΚΗ ΔΗΜΟΚΡΑΤΙΑ
Υπουργείο Εξωτερικών
ΠΡΕΣΒΕΙΑ ΤΗΣ ΕΛΛΑΔΟΣ
ΟΤΤΑΒΑ



Υ.ΠΑΙ.Θ.Π.Α./ΚΠ
150846/30-11-2012 10:21:00
1

ΑΔΙΑΒΑΘΜΗΤΟ
ΚΑΝΟΝΙΚΟ

Οττάβα, 29 Νοεμβρίου 2012
Α.Π. Φ.400/ΣΑΣ 756

ΠΡΟΣ: ΥΠΕΞ/Ε1 Δ/νση
ΚΟΙΝ.: ΥΠΕΞ/Α7 Δ/νση
Υπουργείο Παιδείας &
Θρησκευμάτων
Πολιτισμού και Αθλητισμού/ Γενική
Διεύθυνση Ευρωπαϊκών
Θεμάτων/Δ/νση Διεθνών
Εκπαιδευτικών Σχέσεων/Τμήμα Β'
Εκπαιδευτικών Ανταλλαγών (μέσω
ΥΠΕΞ)

ΘΕΜΑ: Συνεργασία Πανεπιστημίου Οττάβας με Ελληνικά Πανεπιστήμια – Δωρεά 1 εκ.
δολ. «Ιδρύματος Σταύρος Νιάρχος» σε Πανεπιστήμιο Οττάβας

Πανεπιστήμιο Οττάβας, σε συνέχεια συναντήσεώς μου με αρμόδια για διεθνή συνεργασία στελέχη του, προετοίμασε συνημμένο Σημείωμα «Options pour des Ententes Grèce – Université d' Ottawa». Σημείωμα αυτό περιλαμβάνει τομείς σε οποίους δύναται αναπτυχθεί συνεργασία μεταξύ Πανεπιστημίου Οττάβας και ελληνικών Πανεπιστημίων. Παρακαλώ για την κατά την κρίση σας προώθηση του προς ελληνικά Πανεπιστήμια και ενημέρωση μας σε περίπτωση εκδηλώσεως ενδιαφέροντος συνεργασίας.

Σημειώνω ότι προσφάτως, σε πλαίσιο εορτασμού 70 χρόνων διπλωματικών σχέσεων Ελλάδος - Καναδά, «Ίδρυμα Σταύρος Νιάρχος» πραγματοποίησε δωρεά σε Πανεπιστήμιο Οττάβας ύψους 1 εκ. δολ. για χορήγηση εις το διηνεκές δύο υποτροφιών ανά έτος σε έλληνες μεταπτυχιακούς φοιτητές.

Με την ευκαιρία αυτή, Πανεπιστήμιο απεφάσισε να χορηγήσει επί μία πενταετία σε τέσσερις φοιτητές από την Ελλάδα την δυνατότητα να φοιτούν με καναδικά διδάκτρα (6.000 δολ.) αντί εκείνων που ισχύουν για ξένους φοιτητές (20.000 δολ.).

Σε πρόσφατη συνάντησή μου με Επικεφαλής Πανεπιστημίου κα.Michaëlle Jean (Chancellor) πρώην Γενική Κυβερνήτη Καναδά, και κ.Alan Rock (President), σε οποία συμμετείχε και Πρέσβυς κ.Peck, ζήτησα εισαχθεί στο Πανεπιστήμιο διδασκαλία ελληνικής γλώσσας, ενώ από πλευράς του κ.Peck πρότεινε επίσκεψη καθηγητού Πανεπιστημίου

11/29/2012 18:48 FAX 613 238 5676

EMBASSY OF GREECE OTTAWA → YPEX GR

00

ΑΔΙΑΒΑΘΜΗΤΟ

Οπτάβας στην Ελλάδα προς εξέταση συγκεκριμένων δυνατοτήτων συνεργασίας με ελληνικά Πανεπιστήμια, επιστημονικά ιδρύματα ή άλλους φορείς.

Επισυνάπτω ανακοίνωση σχετικά με δωρεά 1 εκ. σε Πανεπιστήμιο Οπτάβας, ενώ, όπως πληροφορούμαι, θα ακολουθήσουν και άλλες δωρεές σε Πανεπιστήμια York (Τορόντο), McGill (Μοντρεάλ) και Πανεπιστήμιο Μοντρεάλ που θα προορίζονται για τις έδρες Ελληνικών σπουδών σε ανωτέρω Πανεπιστήμια.

Σημειώνω γενικώτερο ενδιαφέρον και υποστήριξη πρωτοβουλιών για προώθηση διδασκαλίας ελληνικής γλώσσας, Ιστορίας και Πολιτισμού, τόσο σε Πανεπιστημιακό επίπεδο όσο και σε μαθητές πρωτοβάθμιας και δευτεροβάθμιας εκπαίδευσης.

Σε πλαίσιο αυτό τονίζω ιδιαίτερα σημαντικό ρόλο Κέντρου Ελληνικών Σπουδών «Σταύρος Νιάρχος» στο Πανεπιστήμιο Simon Fraser Βανκούβερ, καθώς επίσης κινητοποίηση ομογενειακών οργανώσεων ΑΧΕΠΑ και Hellenic Heritage Foundation για οικονομική ενίσχυση των εδρών ελληνικών σπουδών στο Πανεπιστήμιο McGill (Μοντρεάλ), και Πανεπιστήμιο York αντιστοίχως.

Όπως έχω αναφέρει, η Πρεσβεία προτίθεται διοργανώσει αρχές 2013 Συνέδριο για προώθηση της Ελληνικής Γλώσσας στον Καναδά με συμμετοχή ομογενειακών φορέων, Σχολείων και Πανεπιστημίων στα οποία διδάσκεται η ελληνική γλώσσα.

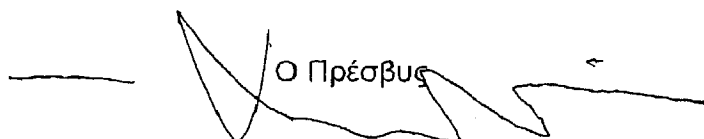

Ο Πρέσβυς
Ελευθέριος Αγγελόπουλος
Πληρεξούσιος Υπουργός Α'

Σύν. Συνημ. Σελ.: 4

OPTIONS POUR DES ENTENTES GRÈCE – UNIVERSITÉ D'OTTAWA

3 octobre 2012

Gary W. Slater, Vice-recteur associé à l'International

Six options sont généralement possibles pour des ententes internationales¹ :

1. Les ententes de Mobilité étudiante :

- 1.1. Une telle entente permet à un nombre limité (typiquement 2/an) d'étudiants d'une université étrangère de venir passer une ou deux sessions à l'Université d'Ottawa. Les étudiants payent leurs droits de scolarité à leur université d'origine et leurs crédits y sont transférés.
- 1.2. Une telle entente est toujours réciproque, et nous visons toujours un équilibre dans les échanges.
- 1.3. En principe, une telle entente touche les trois cycles, mais est généralement plus utile au premier cycle.
- 1.4. Relativement simple à négocier et à mettre en place.

2. Les cotutelles de thèse (PhD seulement)

- 2.1. Une entente générale (qui est souvent fusionnée avec une entente de Mobilité, comme décrite au point 1 ci-dessus) est tout d'abord signée avec une université étrangère. Les deux universités doivent s'entendre sur les règlements généraux qui devront encadrer les cotutelles, y compris les droits de scolarité et les bourses.
- 2.2. Ensuite, des ententes particulières sont signées entre les deux *Faculté des études supérieures* pour chaque étudiant. Chaque entente est un contrat entre l'étudiant, les deux co-superviseurs et les deux universités.

3. Les ententes « 3+1 », « 3+2 », etc.

- 3.1. Ce sont des ententes où les étudiants peuvent faire une partie de leur diplôme de premier cycle dans une université étrangère. Ils y payent leurs droits de scolarité.
- 3.2. Dans certains cas, il est aussi possible de mettre en place des programmes qui permettent aux étudiants d'obtenir des diplômes des deux institutions.

¹ Le présent document décrit de façon générale les types d'interactions possibles avec les universités ou organisations étrangères. Il faut contacter le Bureau International de l'Université pour déterminer quelles options sont le plus pertinentes ainsi que le processus à suivre pour négocier une entente.

- 3.3. Enfin, il est aussi possible de lier la fin d'un diplôme étranger à l'Université d'Ottawa à l'admission conditionnelle à un de nos programmes de maîtrise.
- 3.4. Ces ententes peuvent prendre plusieurs formes, selon notre créativité et les règlements de part et d'autre.
- 4. Les « maîtrises dual » (maîtrises avec double-diplômation)**
- 4.1. Dans le cas de maîtrises sans thèse, nous offrons la possibilité d'obtenir deux maîtrises si un étudiant complète avec succès les 2/3 de chacune des maîtrises.
- 4.2. Il s'agit d'un programme de réciprocité qui doit être négocié pour chaque programme.
- 5. Les accords spéciaux pour des groupes cibles**
- 5.1. Dans certains cas particuliers, l'Université d'Ottawa peut décider d'exempter certains groupes d'étudiants étrangers des droits de scolarité majorés qui s'appliqueraient normalement à ceux-ci. Dans ces cas, les étudiants qui sont inscrits à temps plein dans un de nos programmes (dans le but de diplômé ici) ne payent que les droits canadiens.
- 5.2. Quelques exemples de situations où l'Université pourrait prendre une telle décision :
- 5.2.1. Les ressortissants de certains pays en voie de développement.
- 5.2.2. Des étudiants étrangers voulant poursuivre des études en français.
- 5.2.3. Des étudiants étrangers parrainés par une agence nationale ou internationale avec laquelle l'Université a signé une entente cadre.
- 5.2.4. Tout autre groupe qui pourrait aider l'Université à atteindre ses objectifs stratégiques, en particulier en recherche ou en francophonie.
- 6. Les échanges d'étudiants-chercheurs :**
- 6.1. Ces ententes peuvent inclure chacun des trois cycles.
- 6.2. Au premier cycle, il s'agit généralement d'étudiants qui viennent faire de la recherche dans un de nos laboratoires pour quelques mois (typiquement l'été).
- 6.3. Aux deuxième et troisième cycles, il s'agit généralement d'étudiants qui viennent faire de la recherche dans nos laboratoires dans le cadre d'une thèse faite à l'étranger.
- Notons toutefois que plusieurs étudiants de maîtrise viennent aussi faire chez-nous des stages pratiques de recherche requis dans le cadre d'un programme sans thèse.
- 7. Notes :**
- 7.1. Il existe aussi quelques ententes particulières qui n'entrent pas clairement dans les classes décrites ci-haut.
- 7.2. Notons finalement que nous avons aussi des ententes qui couvrent différents aspects de développement international, de travail de terrain, ou de stages de type « coop ».

Media Releases and Announcements

\$1 million commitment to celebrate 70 years of Canada-Greece relations

OTTAWA, November 7, 2012 — The Stavros Niarchos Foundation (SNF) and the University of Ottawa are proud to announce the establishment of the SNF Scholarships at uOttawa, with a \$1 million endowment fund. The announcement of their substantial gift marks the celebration of a 70-year partnership between Canada and Greece.

The SNF Scholarships will give two Greek graduate students per year the opportunity to pursue their studies at the University of Ottawa, and contribute to building the foundation for future collaboration between Canada and Greece.

"This generous gift from the Stavros Niarchos Foundation will help the University of Ottawa take the next step in becoming a top destination for international students. I thank them wholeheartedly," said uOttawa President Allan Rock.

"Today's announcement is such a fitting tribute to 70 years of relations between Canada and Greece. I look forward to strengthened collaboration and ties between our two countries as a result of this tremendous gift."

The Foundation's support will provide funds for transportation to Canada, books and living expenses for two master's level students who currently live in Greece and study at a Greek university.

"This collaboration will provide numerous qualified Greek students with much-needed financial assistance, and the opportunity to pursue their studies and benefit from the University of Ottawa's excellent academic environment and programs," said Andreas Dracopoulos, the Co-President of the SNF.

The University of Ottawa also offers Excellence Scholarships for international students who have won another prestigious scholarship of \$10,000 or more through a competitive process. As such, SNF Scholarship recipients will be eligible for a uOttawa Excellence Scholarship, which is equivalent to the cost of tuition (renewable).

Furthermore, the recently launched University of Ottawa *Destination 20/20* Challenge Fund will ensure that the SNF endowment is operationalized immediately, by providing the necessary funds until such time as the capital is fully funded. This will allow the University of Ottawa to promote the SNF Scholarship in Greece, in order to select the first recipient for the 2013-14 academic year.

The University is also pleased to announce that for the next five years, it will be offering tuition that will cover the differential fees of four international students with Greek citizenship. These waivers will allow them to pursue graduate or undergraduate studies at the University of Ottawa at the cost of a Canadian citizen. As uOttawa is the world's largest bilingual (English-French) university, two of these tuition waivers will be offered for study in French and the other two for study in English.

1/29/2012 18:51 FAX 613 238 5676

EMBASSY OF GREECE OTTAWA → YPEX GR

006

“We are appreciative of the University’s decision to offer differential tuition waivers for Greek students. Both the SNF Scholarships and the tuition waivers come at a critical juncture for Greece, where such opportunities are essential for future growth,” states Mr. Dracopoulos.

The SNF and the University of Ottawa would like to thank the Canadian Ambassador to Greece, Robert Peck for his collaboration that led to the establishment of these scholarships and tuition waivers.

The Foundation’s grant is the latest in a long tradition of supporting educational initiatives in Canada, including a significant contribution to Simon Fraser University for the creation of a Modern Greek studies center. They are also currently discussing the establishment of scholarships with three more Canadian universities.

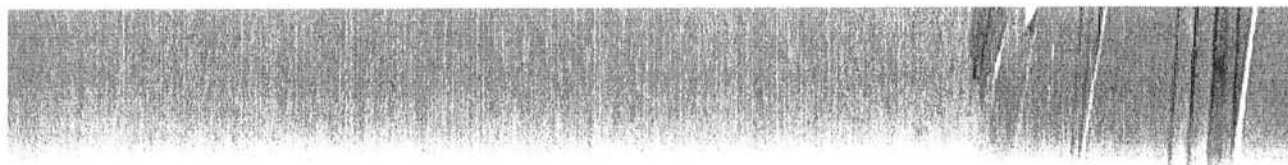

Faculty of Graduate and Postdoctoral Studies

Program-specific requirements

[FGPS Home](#) > [Apply now](#) > [Program-specific requirements](#)

Step 1: Instructions

Step 2: Deadlines and requirements

[New Search](#)

Step 3: Documents

Step 4a: For permanent residents

Step 4b: For international students

CELLULAR AND MOLECULAR MECHANISMS

Degree Offered: **MSc**

Contact Information

Application Deadline

Fall

Faculty of Graduate and Postdoctoral Studies

Canadian Students:

August

115 Séraphin Marion St.

International Students:

February

Ottawa, Ontario

Canada K1N 6N5

Tel: (613) 562-5742

Fax: (613) 562-5992

grad.info@uottawa.ca

Late applications accepted. However, we can not guarantee that at the beginning of a session will be processed in time for admission

Available Options for Program

Full-Time:

English:

Part-Time:

French:

[Administrative personnel directory](#)

[Academic units contact information](#)

Minimum Requirements

Hold a bachelor of sciences (BSc) degree with a specialization or in biology, biochemistry, pharmacology, physiology, human kinetics (kinetics) sciences. Have achieved a minimum average of 70% (B) calculated on previous studies. For additional information, applicants should consult the program website.

Average time to completion

6 sessions

Area(s) of specialization

Physiology, Pharmacology, Growth and development

Your complete admission pack

Application for Admission: [Electronic Form](#)

Application Fee: \$100.00 (\$CDN)

UNIVERSITÉ D'OTTAWA
SERVICE DU REGISTRAIRE
ADMISSION
DEMANDE D'ADMISSION
(ÉTUDES DE 1er CYCLE)



UNIVERSITY OF OTTAWA
OFFICE OF THE REGISTRAR
ADMISSIONS
APPLICATION FOR ADMISSION
(UNDERGRADUATE STUDIES)

POUR QUELLE SESSION DEMANDEZ-VOUS L'ADMISSION?
FOR WHICH SESSION ARE YOU APPLYING FOR ADMISSION?
[] HIVER WINTER [] PRINTEMPS / JÉTÉ SPRING / SUMMER [] AUTOMNE FALL A2

M, MME, MLE
MR., MRS., M/SS
MS., SR., DR.
NOM DE FAMILLE - SURNAME
PRÉNOMS - GIVEN NAMES

NOM(S) DE FAMILLE ANTERIEUR(S) (S'IL Y A LIEU) - PREVIOUS SURNAME(S) (IF APPLICABLE)
SEXE - SEX
M [] MASCULIN MALE F [] FÉMININ FEMALE
DATE DE NAISSANCE - DATE OF BIRTH
ANNÉE - YEAR MO. JR. - DAY

ADRESSE DU DOMICILE PERMANENT
PERMANENT HOME ADDRESS
N° ET RUE - NO. AND STREET APP. - APT.
VILLE - CITY PROVINCE
PAYS - COUNTRY CODE POSTAL - POSTAL CODE
NO. RÉG. & N° DE TÉL. - AREA CODE & TEL. NO.
SI DE L'ONTARIO OU DU QUÉBEC, INDIQUEZ LE COMITÉ PROVINCIAL
IF FROM ONTARIO OR QUÉBEC, INDICATE PROVINCIAL COUNCIL

ÉTAT CIVIL - MARITAL STATUS
1 [] CÉLIBATAIRE SINGLE 2 [] MARIÉE MARRIED 3 [] AUTRE OTHER
LANGUE MATERNELLE - FIRST LANGUAGE
FR [] FRANÇAIS FRENCH ANG [] ANGLAIS ENGLISH AUTRE PRÉCISÉZ OTHER SPECIFY
LANGUE DE CORRESPONDANCE - LANGUAGE OF CORRESPONDENCE
FR [] FRANÇAIS FRENCH ENG [] ANGLAIS ENGLISH
ENDI QUELLE LANGUE AIMERIEZ-VOUS FAIRE VOS ÉTUDES? - PREFERRED LANGUAGE OF INSTRUCTION?
FR [] FRANÇAIS FRENCH ENG [] ANGLAIS ENGLISH

ADRESSE POSTALE
MAILING ADDRESS
MÊME QUE CI DESSUS SAME AS ABOVE OU OR
N° ET RUE - NO. AND STREET APP. - APT.
VILLE - CITY PROVINCE
PAYS - COUNTRY CODE POSTAL - POSTAL CODE
NO. RÉG. & N° DE TÉL. - AREA CODE & TEL. NO.
DATE À LAQUELLE L'ADRESSE POSTALE NE SERA PLUS VALABLE
DATE AT WHICH MAILING ADDRESS WILL NO LONGER BE VALID
ANNÉE - YEAR MO. JR. - DAY
DÉSIREZ-VOUS DES RENSEIGNEMENTS SUR LES RÉSIDENCES?
DO YOU DESIRE INFORMATION ON RESIDENCES? [] OUI YES [] NON NO

STATUT AU CANADA - STATUS IN CANADA
PAYS DE NAISSANCE - COUNTRY OF BIRTH PAYS DE CITOYENNETÉ - COUNTRY OF CITIZENSHIP
SI VOTRE PAYS DE NAISSANCE N'EST PAS LE CANADA, INDIQUEZ LA DATE D'ENTRÉE AU CANADA
IF YOUR COUNTRY OF BIRTH IS NOT CANADA, INDICATE DATE OF ARRIVAL IN CANADA
ANNÉE - YEAR MO.
QUEL SERA VOTRE STATUT AU MOMENT DE L'INSCRIPTION?
WHAT WILL BE YOUR STATUS AT THE TIME OF REGISTRATION?
R [] RÉSIDENTIE PERMANENTE PERMANENT RESIDENT P [] PERMIS D'ÉTUDE STUDY PERMIT D [] VISA DIPLOMATIQUE DIPLOMATIC VISA
F [] RÉFUGIÉE AU TERME DE LA CONVENTION DE LA CONVENTION REFUGEE A [] AUTRE OTHER

COURRIEL E-MAIL
J'AUTORISE L'AJOUT DE MON COURRIEL AU RÉPERTOIRE UNIVERSITAIRE
I AUTHORIZE THE INCLUSION OF MY E-MAIL ADDRESS IN THE UNIVERSITY DIRECTORY [] OUI YES [] NON NO

AVEZ-VOUS DÉJÀ SOUMIS UNE DEMANDE D'ADMISSION OU ÉTUDE À L'UNIVERSITÉ D'OTTAWA?
HAVE YOU PREVIOUSLY APPLIED FOR ADMISSION OR STUDIED AT THE UNIVERSITY OF OTTAWA?
ANNÉE - YEAR N° D'ÉTUDIANTIE - STUDENT ID NO. N° DE CODE PERMANENT DU QUÉBEC
RESERVE - RESERVED

INDIQUEZ VOTRE DERNIÈRE SESSION D'INSCRIPTION À L'UNIVERSITÉ D'OTTAWA
INDICATE YOUR LAST SESSION OF REGISTRATION AT THE UNIVERSITY OF OTTAWA
ANNÉE - YEAR ANNEE - YEAR
A QUEL PROGRAMME ÉTIEZ-VOUS ALORS INSCRIT(E)? - IN WHICH PROGRAM WERE YOU THEN REGISTERED?
ANNÉE DU PROGRAMME - YEAR OF PROGRAM
[] ÉTUDIANTIE SPÉCIALE SPECIAL STUDENT FACULTE - FACULTY

CHOIX DE PROGRAMMES
CHOICE OF PROGRAMS
CLASSIFICATION TO [] TEMPS COMPLET FULL-TIME IF [] TEMPS PARTIEL PART-TIME
ANNÉE DU PROGRAMME - YEAR OF PROGRAM
1 [] 1^{re} 2 [] 2^e 3 [] 3^e 4 [] 4^e
DEMANDEZ-VOUS L'ADMISSION À TITRE DE CANDIDATE ADULTE?
ARE YOU APPLYING AS A MATURE APPLICANT? [] OUI YES [] NON NO
JE DÉSIRE ÊTRE ADMIS(E) AU RÉGIME D'IMMERSION FRANÇAISE
(I WISH TO BE ADMITTED TO FRENCH IMMERSION STUDIES)
(PLEASE READ THE INSTRUCTIONS)

Table with 5 columns: UNIVERSITÉ / COLLEGE / ÉCOLES SECONDAIRES / FREQUENTÉES (COMMENCÉZ PAR LE PLUS RÉCENT) / UNIVERSITY / COLLEGE / SECONDARY SCHOOLS ATTENDED (START WITH MOST RECENT STUDIES), END-ROIT / LOCATION, CLASSIFICATION (TEMPS COMPLET / PARTIEL), ANNÉE / ANNEE DE DÉPART (YEAR OF DEPARTURE), ANNÉE D'ÉTUDES / ACADEMIC YEARS (DE - FROM TO - TO)

DROITS D'ADMISSION REÇUS / ADMISSION FEES RECEIVED
DATE PAR - BY
DROITS D'ADMISSION DÉPOSÉS / ADMISSION FEES DEPOSITED
DATE PAR - BY

PAGE SUIVANTE / NEXT PAGE

VEUILLEZ REMPLIR CETTE SECTION DU FORMULAIRE. N'INDIQUEZ PAS "SE REPORTER AU CURRICULUM VITAE".
PLEASE COMPLETE THIS SECTION OF THE FORM. DO NOT INDICATE "REFER TO CURRICULUM VITAE".

ACTIVITÉS ET EXPÉRIENCE PROFESSIONNELLE ACTIVITIES AND WORK EXPERIENCE	EMPLOYEUR / ORGANISME / AUTRE (COMMENCEZ PAR LE PLUS RÉCENT) EMPLOYER / ORGANIZATION / OTHER (START WITH MOST RECENT)	ENDROIT LOCATION	DE FROM	À TO	TITRE / FONCTION / AUTRE TITLE / OCCUPATION / OTHER	N° DE TÉL. TEL. NO.

AU BESOIN, DONNEZ CI-DESSOUS LES RENSEIGNEMENTS SUPPLÉMENTAIRES CONCERNANT VOS ÉTUDES, VOS EMPLOIS ET VOS ACTIVITÉS QUI POURRAIENT AIDER L'ÉVALUATION DE VOTRE DEMANDE D'ADMISSION.
IF NECESSARY, USE THIS SPACE TO PROVIDE ADDITIONAL INFORMATION CONCERNING EDUCATION, EMPLOYMENT AND OTHER ACTIVITIES THAT COULD BE HELPFUL IN THE ASSESSMENT OF YOUR APPLICATION.

DÉCLARATION ET SIGNATURE (OBLIGATOIRE) (L'UNIVERSITÉ N'ÉVALUE PAS LES DEMANDES NON SIGNÉES)	DECLARATION AND SIGNATURE (COMPULSORY) (THE UNIVERSITY DOES NOT ASSESS UNSIGNED APPLICATIONS)
J'atteste que les renseignements fournis ci-dessus sont complets et exacts. Toute fausse déclaration entraînera l'annulation de mon admission ou de mon inscription, à la discrétion de l'Université. J'accepte d'observer tous les règlements de l'Université d'Ottawa.	I certify that all statements on this application are correct and complete. I understand that if my admission or registration is based on false information it is subject to cancellation at the sole discretion of the University. I agree to abide by all regulations of the University of Ottawa.
Permettez-vous à l'Université de transmettre aux maisons d'enseignement que vous avez fréquentées les renseignements scolaires relatifs à votre rendement universitaire? Ils demeureront confidentiels et serviront uniquement à des fins de recherche sur les programmes d'études et d'orientation.	Do you authorize the University to forward to the institutions you have attended academic data regarding your performance while at university? This information will be kept confidential and will be used for curriculum research and guidance purposes only.
<input type="checkbox"/> OUI <input type="checkbox"/> NON	<input type="checkbox"/> YES <input type="checkbox"/> NO
SIGNATURE	SIGNATURE
_____ DATE	_____ [CANDIDATE]
_____ DATE	_____ SIGNATURE (APPLICANT)

**LISTE DE VÉRIFICATION
CHECK LIST**

- Avez-vous rempli le formulaire au complet et vos entrées sont-elles lisibles? (Les renseignements fournis dans la demande feront partie de votre dossier permanent à l'Université. L'étude de votre dossier risque d'être retardée si le formulaire est incomplet ou si certaines données sont illisibles.)
Have you filled in the form completely and is everything easy to read? (The information you provide in the application for admission becomes part of your permanent record at the University. The evaluation of your file may be delayed if the form is not fully completed or if some entries are illegible.)
- Avez-vous daté et signé le formulaire? (L'Université n'évalue pas les demandes non signées.)
Have you dated and signed the form? (The University does not assess unsigned applications.)
- Vous êtes-vous fait une photocopie du formulaire à titre documentaire?
Have you made a photocopy of the form for your records?
- Avez-vous inclus les droits de demande d'admission et les frais d'administration?
Have you included the application fee and the administrative fee?
- Avez-vous demandé à tous les établissements secondaires et postsecondaires fréquentés d'envoyer à la Section de l'admission du Service du registraire de l'Université d'Ottawa: 1) un relevé de vos notes et 2) la liste des cours que vous suivez présentement?
Have you asked all past secondary and postsecondary institutions to send to the Office of the Registrar (Admissions) of the University of Ottawa: 1) a transcript of all your courses and 2) the list of courses in which you are presently registered?

N.B. : Les demandes d'admission et les offres d'admission ne sont pas différées d'une année à l'autre.
N.B. : Applications for admission and offers of admission are not deferred from one year to another.

UNIVERSITÉ D'OTTAWA
SERVICE DU REGISTRAIRE
ADMISSION
560, RUE CUMBERLAND
OTTAWA (ONTARIO) CANADA K1N 8N5



UNIVERSITY OF OTTAWA
OFFICE OF THE REGISTRAR
ADMISSIONS
560 CUMBERLAND STREET
OTTAWA, ONTARIO, CANADA K1N 8N5

N° DE TÉL. - TEL. NO.: (613) 562-5315
N° DE TÉLÉC. - FAX NO.: (613) 562-5104
ATS - TTY: (613) 562-5281
INTERNET www.uOttawa.ca
www.inforeponse.uOttawa.ca or
www.inforegby.uOttawa.ca

**PAIEMENT DES DROITS DE DEMANDE
D'ADMISSION ET DES FRAIS ADMINISTRATIFS
PAR VISA OU MASTERCARD**

**PAYMENT OF APPLICATION AND
ADMINISTRATIVE FEES
BY VISA OR MASTERCARD**

- REMPLISSEZ CE FORMULAIRE SEULEMENT SI VOUS DÉSIREZ PAYER LES DROITS DE DEMANDE D'ADMISSION ET LES FRAIS ADMINISTRATIFS PAR VISA OU MASTERCARD (AUCUNE AUTRE CARTE DE CRÉDIT N'EST ACCEPTÉE).
- REMPLISSEZ LE FORMULAIRE AU COMPLÉ ET ASSUREZ-VOUS QU'IL EST SIGNÉ PAR LE TITULAIRE DE LA CARTE DE CRÉDIT.
- VEUILLEZ JOINDRE CE FORMULAIRE À VOTRE DEMANDE D'ADMISSION.
- AFIN D'ASSURER LA LISIBILITÉ, ÉCRIVEZ CLAIEMENT ET EN CARACTÈRES D'IMPRIMERIE. VEUILLEZ NE PAS UTILISER UN CRAYON À MINE.

- FILL IN THIS FORM ONLY IF YOU WISH TO PAY THE APPLICATION AND ADMINISTRATIVE FEES BY VISA OR MASTERCARD (NO OTHER CREDIT CARD IS ACCEPTED).
- FILL IN THE FORM COMPLETELY AND MAKE SURE IT IS SIGNED BY THE CREDIT CARD HOLDER.
- RETURN THIS FORM WITH YOUR APPLICATION FOR ADMISSION.
- FOR OPTIMUM READABILITY, WRITE CLEARLY AND IN BLOCK LETTERS. PLEASE DO NOT USE A PENCIL.

N° D'ÉTUDIANTIE (UNIVERSITÉ D'OTTAWA)
(STUDENT ID. (UNIVERSITY OF OTTAWA))
(IF APPLICABLE)

NOM DE FAMILLE (CANDIDAT/E)
SURNAME (APPLICANT)

PRÉNOMS
GIVEN NAMES

DATE DE NAISSANCE
DATE OF BIRTH

ANNÉE - YEAR MO. JR. - DAY

MONTANT AMOUNT	FRAIS ADMINISTRATIFS ADMINISTRATIVE FEE				50 \$
	DROITS DE DEMANDE D'ADMISSION APPLICATION FOR ADMISSION FEE	• 15 \$	PAR PROGRAMME CHOISI PER CHOICE OF PROGRAM	x 15 \$ =	\$
				TOTAL	\$

CARTE DE CRÉDIT
(COCHEZ LA CASE APPROPRIÉE)
CREDIT CARD
(CHECK APPROPRIATE BOX)

VISA MASTERCARD

N° DE LA CARTE DE CRÉDIT
CREDIT CARD NO

DATE D'EXPIRATION
EXPIRY DATE

MO. ANN. - YR

NOM DU TITULAIRE DE LA CARTE
NAME OF CARDHOLDER

SIGNATURE DU TITULAIRE
CARDHOLDER'S SIGNATURE

DATE

SIGNATURE

**ΥΠΟΤΡΟΦΙΑ ΙΔΡΥΜΑ ΣΤΑΥΡΟΣ ΝΙΑΡΧΟΣ ΓΙΑ ΜΕΤΑΠΤΥΧΙΑΚΕΣ ΣΠΟΥΔΕΣ ΣΤΟ
ΠΑΝΕΠΙΣΤΗΜΙΟ ΤΗΣ ΟΤΤΑΒΑ**

ΕΙΣΑΓΩΓΗ

Τον Νοέμβριο του 2012, με αφορμή τον εορτασμό της 70^{ης} επετείου από την καθιέρωση διπλωματικών σχέσεων μεταξύ Ελλάδας και Καναδά, το Ίδρυμα Σταύρος Νιάρχος καθιέρωσε την ετήσια *Υποτροφία Ίδρυμα Σταύρος Νιάρχος*, μέσω της δημιουργίας κεφαλαίου επιχορήγησης ύψους \$1.000.000. Σκοπός των υποτροφιών είναι να βοηθήσουν Έλληνες φοιτητές να πραγματοποιήσουν μεταπτυχιακές σπουδές στο Πανεπιστήμιο της Οττάβα (uOttawa), σε μία κρίσιμη χρονική περίοδο για την Ελλάδα.

Το Ίδρυμα Σταύρος Νιάρχος (www.SNF.org) είναι ένας από τους μεγαλύτερους φιλανθρωπικούς οργανισμούς στον κόσμο και πραγματοποιεί δωρεές στους τομείς της τέχνης και του πολιτισμού, της παιδείας, της υγείας και της κοινωνικής πρόνοιας. Το Ίδρυμα ενισχύει με δωρεές οργανισμούς που επιδεικνύουν αποτελεσματική διοίκηση και σωστή διαχείριση και αναμένεται να επιφέρουν αισθητές και διαχρονικές κοινωνικές επιρροές. Επίσης, το Ίδρυμα στηρίζει ενεργά προγράμματα που συμβάλλουν στην σύμπραξη φορέων δημόσιου και ιδιωτικού τομέα, ως αποτελεσματικά μέσα υποστήριξης του κοινού καλού.

Το Ίδρυμα Σταύρος Νιάρχος και το Πανεπιστήμιο της Οττάβα εκφράζουν τις ευχαριστίες τους στον Πρεσβευτή του Καναδά στην Ελλάδα (2011-) κ. Robert Peck, για τον καθοριστικό του ρόλο στη θέσπιση της Υποτροφίας.

ΣΚΟΠΟΣ ΤΟΥ ΤΑΜΕΙΟΥ

Σκοπός της δημιουργίας του κεφαλαίου επιχορήγησης είναι η παροχή υποτροφίας σε έλληνα πολίτη, μόνιμο κάτοικο Ελλάδος, ο οποίος έχει γίνει δεκτός σε πρόγραμμα Μάστερ του Πανεπιστημίου της Οττάβα (uOttawa).

ΣΤΟΙΧΕΙΑ ΥΠΟΤΡΟΦΙΑΣ

Προϋποθέσεις

Ο υποψήφιος πρέπει:

1. Να είναι έλληνας υπήκοος, μόνιμος κάτοικος Ελλάδος
2. Να έχει γίνει δεκτός και να έχει εγγραφεί σε πρόγραμμα Μάστερ πλήρους φοίτησης στο uOttawa, σε μία από τις ακόλουθες σχολές:
Μηχανικών, Νομική, Ιατρική ή Κοινωνικών Επιστημών
3. Να έχει μέσο όρο βαθμολογίας (GPA) τουλάχιστον 8,0/10 βάσει της μεθόδου υπολογισμού της Σχολής Μεταπτυχιακών και Μεταδιδακτορικών Σπουδών (Faculty of Graduate and Postdoctoral Studies - FGPS) για εισαγωγή σε μεταπτυχιακό πρόγραμμα.

Ύψος της υποτροφίας:	Ποικίλει, ανάλογα με το διαθέσιμο ποσό του ταμείου, κατά τη διακριτική ευχέρεια της επιτροπής αξιολόγησης
Πλήθος υποτροφιών:	Ποικίλει, ανάλογα με το διαθέσιμο ποσό του ταμείου, κατά τη διακριτική ευχέρεια της επιτροπής αξιολόγησης
Συχνότητα χορήγησης:	Ετήσια
Ανανεώσιμη:	Για ένα έτος (με την προϋπόθεση καλής ακαδημαϊκής παρουσίας, ανελλιπούς φοίτησης και Μέσου Όρου GPA 8,0/10)
Επίπεδο ή πρόγραμμα σπουδών:	Μάστερ
Επικοινωνία:	Awards Office, FGPS
Προθεσμία Υποβολής Αιτήσεων:	1 ^η Μαρτίου, όπως καθορίζεται ετησίως από την FGPS

ΣΗΜΕΙΩΣΗ

Για να είναι επιλέξιμοι για την Υποτροφία, οι υποψήφιοι πρέπει να υποβάλουν συμπληρωμένο το πακέτο αιτήσεως πριν από την 1^η Μαρτίου ώστε να έχουν γίνει έστω και υπό όρους δεκτοί από το uOttawa έως την 1^η Απριλίου. Οι υποψήφιοι μπορούν να υποβάλουν αίτηση εισαγωγής μέσω διαδικτύου στο Κέντρο Υποβολής Αιτήσεων των Πανεπιστημίων του Οντάριο (Ontario Universities' Application Centre-OUAC) στην ηλεκτρονική διεύθυνση

ΔΙΑΔΙΚΑΣΙΑ ΥΠΟΒΟΛΗΣ ΑΙΤΗΣΕΩΝ

Δεν απαιτείται υποβολή αιτήσεως. Τα ονόματα όλων των υποψηφίων που πληρούν τις προϋποθέσεις θα κοινοποιηθούν στην FGPS. Η FGPS θα επικοινωνήσει με τους επιλέξιμους υποψηφίους και θα ζητήσει πρόσθετα δικαιολογητικά όπως, ενδεικτικά, αντίγραφο πιστοποιητικού υπηκοότητας και βεβαίωσης μόνιμου κατοικίας, βιογραφικό σημείωμα, δήλωση ερευνητικών ενδιαφερόντων ή προγράμματος και αντίγραφο αναλυτικής βαθμολογίας των πανεπιστημιακών τους σπουδών. Τα ανωτέρω δικαιολογητικά ενδέχεται να μην ζητηθούν εφόσον έχουν ήδη υποβληθεί με την αίτηση εισαγωγής.

ΣΗΜΕΙΩΣΗ

Εάν η Επιτροπή Επιλογών κρίνει ότι υπάρχουν δύο ή περισσότεροι υποψήφιοι που πληρούν εξ ίσου τις απαραίτητες προϋποθέσεις, η τελική επιλογή θα γίνεται βάσει εισοδηματικών κριτηρίων. Σε αυτήν την περίπτωση, για να επιλεγεί ο υπότροφος θα ζητηθούν πρόσθετες πληροφορίες σχετικά με την οικονομική του κατάσταση, σύμφωνα με τις πρακτικές και τις διαδικασίες περί Οικονομικής Βοήθειας και Βραβείων του Πανεπιστημίου της Οττάβα (uOttawa's Financial Aid & Awards)

STAVROS NIARCHOS FOUNDATION SCHOLARSHIP

INTRODUCTION

The Stavros Niarchos Foundation established the scholarship in 2012, in celebration of the 70th anniversary of Greece-Canada relations, with the aim to assist Greek students at a critical time for Greece in pursuing graduate work at the University of Ottawa.

The Stavros Niarchos Foundation (SNF) is one of the world's leading international philanthropic organizations, making grants in the areas of arts and culture, education, health and medicine, and social welfare. The Foundation funds organizations and projects that exhibit strong leadership and sound management and are expected to achieve a broad, lasting and positive social impact. The Foundation also seeks actively to support projects that facilitate the formation of public-private partnerships as effective means for serving public welfare.

The Stavros Niarchos Foundation and the University of Ottawa wish to thank Robert Peck, Canada's Ambassador to Greece (2011-) for his key role in establishing the SNF Scholarship.

PURPOSE OF FUND

The purpose of this fund is to award a scholarship to a Greek citizen with permanent residence in Greece who has been accepted to attend the University of Ottawa (uOttawa) to pursue a Master's degree.

SCHOLARSHIP DETAILS

Eligibility Criteria

The applicant must:

1. be a Greek citizen with permanent resident status in Greece;
2. be accepted and thereafter registered as a full-time Master's student at uOttawa, in one of the following faculties: Engineering; Law; Medicine or Social Sciences;
3. have a minimum grade point average (GPA) of 8.0/10, based on the Faculty of Graduate and Postdoctoral Studies (FGPS) calculation method for admission to a graduate program.

Value of the award: Variable, according to the amount available in the fund and at the discretion of the selection committee.

Number of awards: Variable, according to the amount available in the fund and at the discretion of the selection committee.

Frequency of the award: Annual

Renewable: One year (must maintain good academic standing, full-time status and GPA of 8.0/10)

Level or program of study: Master

Contact: Awards Office, FGPS

Admission Application deadline: March 1st, as determined every year by FGPS

NOTE: In order to be eligible for this Scholarship, potential candidates must submit and provide a completed admissions application package before March 1st in order that they may receive at minimum a conditional offer of admission from uOttawa by April 1st. Candidates can apply for admission online through the Ontario Universities' Application Centre (OUAC) (accessible on the University of Ottawa website at <http://www.grad.uottawa.ca/Default.aspx?tabid=1624>)

APPLICATION PROCEDURE

No application is required. All eligible candidates will be nominated to FGPS. FGPS will contact all eligible candidates to request additional documentation, such as, but not limited to a copy of proof of citizenship and residency; CV; research or program statement; and/or university transcripts. These documents may not be required if already submitted with the application for admission.

NOTE: If the Selection Committee determines that there are two or more equally qualified candidates, the final selection will be based on financial need. In this case, in order to determine the recipient, additional financial information would be requested from the finalists in accordance with uOttawa's Financial Aid & Awards practices and procedures.

TERMS OF REFERENCE

DIFFERENTIAL TUITION FEE EXEMPTION FOR GREECE

INTRODUCTION

In 2012, in celebration of the 70th anniversary of Greece-Canada relations and to build the foundation for future prosperity between our two countries, the University of Ottawa announced that for five years it will provide two international differential tuition fee exemptions for Greek citizens (one to study in English and the other to study in French).

PURPOSE OF FUND

The purpose of this fund is to award differential tuition fee exemptions to Greek citizens with permanent residence in Greece who have been accepted to attend the University of Ottawa to pursue a graduate degree.

DIFFERENTIAL TUITION FEE EXEMPTION DETAILS

Eligibility Criteria

The applicant must:

1. be a Greek citizen with permanent resident status in Greece;
2. be accepted and thereafter registered as a full-time graduate Master's or Ph.D. student at the University of Ottawa; and
3. have a minimum admission grade point average (GPA) of 8.0/10, based on the Faculty of Graduate and Postdoctoral Studies (FGPS) calculation method for admission to a graduate program.

Value:	exemption from differential tuition fees between international and Canadian fees (Student pays the equivalent of Canadian tuition fees and all other fees) up to 2 years for Master's degrees or 4 years for Ph.D. degrees
Number:	2 (one in English; one in French as noted in Introduction)
Frequency:	Annual (until August 2019; the University of Ottawa may decide to continue this commitment beyond this timeframe)
Level or program of study:	Graduate (Master's or Ph.D. programs)
Application contact:	Awards Office, FGPS
Application deadline:	March 1 st as determined by FGPS

APPLICATION PROCEDURE

Application must be made to FGPS, and should include:

1. a copy of proof of citizenship and residency;
2. CV which must include academic background, publications (if any), awards and prizes (if any), volunteer experience, work experience and any other information

pertinent to this application (not necessary if already submitted with application and an offer of admission was received from the University of Ottawa)

3. a research or program statement (not necessary if already submitted with application and an offer of admission was received from the University of Ottawa)
4. all university transcripts (not necessary if already submitted with application and an offer of admission was received from the University of Ottawa)
5. confirmation of application for admission to the University of Ottawa and any other document required by the academic unit. Please provide either the ID number provided when you apply for admission online through the Ontario Universities' Application Centre (OUAC) (accessible on the University of Ottawa website at <http://www.grad.uottawa.ca/Default.aspx?tabid=1624>) or a copy of the application form.

RENEWAL

1. The differential tuition fee exemption will be renewed from session to session for the normal duration (up to 2 years for master's degrees and 4 years for Ph.D. degrees).
2. The differential tuition fee exemption renewal is conditional on the recipient maintaining good academic standing, full-time status and The differential tuition fee exemption renewal is conditional on the recipient maintaining good academic standing and full-time status. Good academic standing is demonstrated by having a satisfactory Annual Research Progress Report. The form can be found on the FGPS website at <http://www.grad.uottawa.ca/Portals/29/forms/ESUP5189%28mod%29.pdf>.
3. If the recipient does not comply with the above conditions, the differential tuition fee exemption may be revoked temporarily or definitely.